

RELATÓRIO DE ATIVIDADES ANO 2021

Núcleo de Desenvolvimento Humano e Econômico
de Tucumã



- 03 Quem somos?
- 04 Onde estamos?
- 05 Missão, Visão e Valores
- 06 Público Alvo - Atendimento
- 07 - 09 Principais atividades Desenvolvidas
- 10 - 11 Medidas de enfrentamento à Pandemia
- 12 - 14 SCFV - Serviço de Convivência e Fortalecimento de Vínculos
- 15 - 18 Práticas Educativas
- 19 - 21 Oficinas esportivas
- 22 - 26 Oficinas Culturais
- 27 - 30 Lives
- 31 - 32 Aperfeiçoamentos e Capacitações
- 33 Ações de Fortalecimento Institucional





ESTAÇÃO CONHECIMENTO TUCUMÃ

QUEM SOMOS?

A Estação Conhecimento de Tucumã atua com objetivo de protagonizar um elaborado processo de desenvolvimento humano voltado à melhoria da qualidade de vida de famílias que em situação de vulnerabilidade e risco social, priorizando o atendimento as comunidades do seu entorno. Desenvolve atividades educativas, culturais, esportivas e sociais, visando o desenvolvimento integral e o aprimoramento de seus talentos e vocações.

São desenvolvidas atividades de educação complementar como, multiesporte, futebol, atletismo, natação, musicalização, teatro, dança populares, mídias digitais, percussão, comunicação e recursos tecnológicos, informática, contação de história e literatura. Para o Serviço de Convivência e Fortalecimento de Vínculos – SCFV adultos e idosos são trabalhados temas transversais nos grupos de gestantes e nutrizes, trabalho e renda e saúde, focados em planejamento familiar, direitos à saúde e bem-estar, economia doméstica e geração de renda. A EC conta ainda com uma equipe multidisciplinar que realiza acompanhamentos pedagógicos, nutricionais, sociais, médicos e odontológicos, atendendo tanto as crianças e adolescentes, quanto adultos e idosos.



ONDE ESTAMOS?

A Estação Conhecimento de Tucumã está localizada na Avenida Balata nº400 no Bairro Das Flores, Município de Tucumã – Sudeste do Pará.

MISSÃO

Oferecer Serviço de Proteção Básica às famílias em vulnerabilidade social, através da educação, cultura, saúde, esporte e lazer, contribuindo para o desenvolvimento humano da população local.

VISÃO

Ser referência no território em que atua como instituição promotora do desenvolvimento humano.

VALORES

Responsabilidade Social, Sustentabilidade, Transparência e Valores Universais.

PÚBLICO ALVO

ATENDIMENTO

Até o final do ano de 2021 a Estação Conhecimento Tucumã realizou o atendimento de 822 (oitocentos e vinte e dois) beneficiários, dentre crianças, adolescentes, jovens, adultos e idosos.

BENEFICIÁRIOS

Por idade	2021
00 a 03 anos	44
04 a 11 anos	243
12 a 17 anos	275
18 a 59 anos	230
Acima de 60 anos	30
Total	822



PRINCIPAIS ATIVIDADES

DESENVOLVIDAS



ATENDIMENTO E ACOMPANHAMENTO SOCIAL

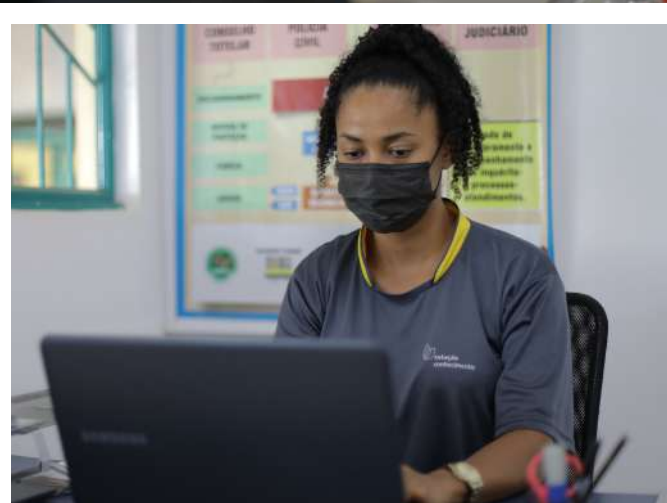

ATENDIMENTOS

A equipe multidisciplinar realizou atendimento e acompanhamento psicossocial as famílias inscritas na EC. No período da pandemia e isolamento social a equipe adotou medidas para garantir o atendimento remoto para prevenção e combate à Covid - 19 e continuidade da assistência as famílias .

Atividades	Quantidade
Bolsas de alimento/família	2.652
Bolsas de alimentos/idosos	143
Atendimento social remoto	4.326
Atendimento nas oficinas culturais	358
Atendimento nas oficinas esportivas e educacionais	599
Participações dos inscritos nas lives	2.760

ATENDIMENTOS DE SAÚDE

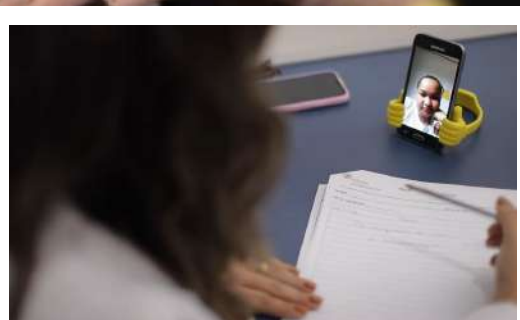

Durante o ano de 2021 a Estação conhecimento de Tucumã realizou o total de 504 atendimentos médicos. Devido às medidas de distanciamento social relacionada à pandemia, os atendimentos passaram a ocorrer de forma remota.

COMITÊ COVID-19 EC TUCUMÃ



Foi constituído o comitê interno para análise e avaliação da situação da pandemia da covid-19 no Município de Tucumã. A partir das análises, o Comitê atualizou os protocolos da EC e elaborou um plano para a futura retomada das práticas educativas presenciais. As reuniões do Comitê também ocorreram de forma remota.



MEDIDAS DE ENFRENTAMENTO À PANDEMIA



MEDIDAS DE ENFRENTAMENTO À PANDEMIA

BENEFÍCIOS EVENTUAIS



A Estação Conhecimento diante do contexto da pandemia do COVID-19 adotou medidas para garantir a segurança alimentar e higienização pessoal das famílias inscritas na Unidade a fim de dar viabilidade ao cumprimento dos protocolos de prevenção ao contágio do coronavírus. Durante o ano de 2021 foram distribuídos aos responsáveis das crianças e adolescentes benefícios eventuais, tais como kit's de gêneros alimentícios perecíveis e não perecíveis, kit's de higiene e máscaras de proteção facial. Como ações dos projetos em execução também foram ofertados materiais didáticos e pedagógicos, uniformes esportivos e 01 par de tênis.

Benefícios	Quantidade
Kits gêneros alimentícios	2.652
Kits de higiene	884
Kits pedagógicos	2.057
Máscaras	2.915



SCFV

**SERVIÇO DE CONVIVÊNCIA E
FORTALECIMENTO DE
VÍNCULO**

ATIVIDADES REMOTAS



Desde o início da Pandemia do Novo Coronavírus os educadores e educandos têm enfrentado grandes desafios com as aulas remotas. Em 2021 o trabalho do Serviço de Convivência e Fortalecimento de Vínculo-SCFV da Estação Conhecimento de Tucumã se deu através de atividades remotas desenvolvidas pelas oficinas educativas, oficinas esportivas e oficinas culturais. Os educadores utilizaram diversas metodologias como a contação de histórias, videoaulas expositivas e dialogadas, gravações de vídeos, lives e gincanas on-line. No decorrer das atividades os educadores abordaram diversos temas e no quadro a seguir destacamos alguns deles.

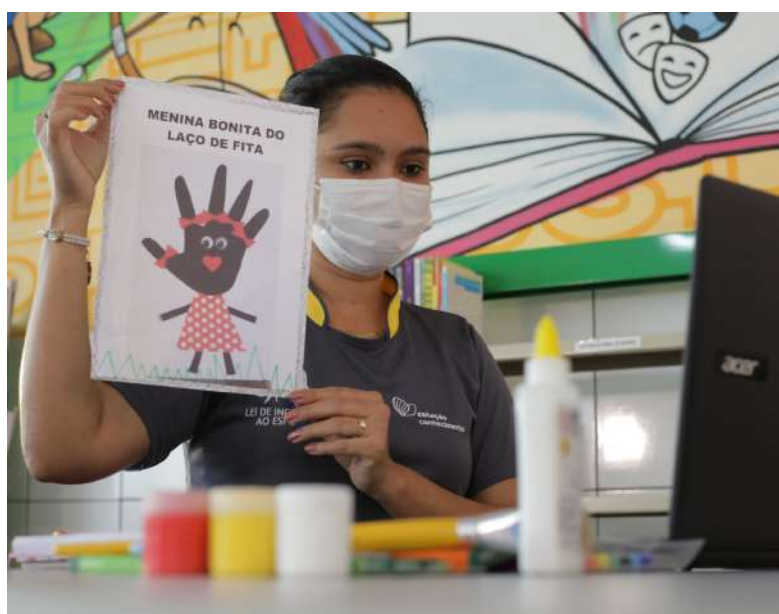

PRINCIPAIS TEMAS

- Saúde mental x Prática esportiva
- Atividade física na infância
- Sedentarismo x Exercício físico
- A prática esportiva no meio familiar
- Jogos, brinquedos e brincadeiras
- Jogos e brincadeiras indígenas
- Jogos Olímpicos
- Jogos Paralímpicos
- Jogos ecológicos
- Jogos circenses
- Ginástica
- Oficina de brinquedos ecológicos
- Educação inclusiva
- Inclusão de Pessoas com deficiência
- Estatuto da Criança e do Adolescente - ECA
- Saúde mental
- Combate ao preconceito
- Combate à Obesidade
- Prevenção às drogas e alcoolismo
- Saúde da mulher
- Combate ao abuso e exploração sexual de crianças e adolescentes
- Educação no trânsito
- Alimentação e ansiedade
- O impacto da mídia na alimentação
- Preservação ambiental e sustentabilidade
- Competências socioemocionais
- Comunicação e expressão

PRÁTICAS EDUCATIVAS

A EC Tucumã buscou desenvolver dentro de suas atividades educativas, práticas que valorizam o desenvolvimento da linguagem, expressão e leitura, colocando em destaque a literatura regional com alguns grandes autores. Oferecendo aos seus participantes o entendimento de suas emoções e compreensões para o âmbito que vivem e transformando-o através das mais variadas formas que a arte em sua amplitude traz para se integrar, socializar e comunicar socialmente. Buscou ainda, colaborar com a preservação dos recursos naturais existentes no planeta, apresentando as ODS mensalmente com temas relevantes, através de atividades que conscientize o território e todos os sujeitos envolvidos: ações sustentáveis. Propiciou de forma lúdica o aprendizado e as habilidades individuais e coletivas, conhecimentos, invenções e contribuições na autonomia de cada ser e sensibilizando e conscientizando para que assim sejam multiplicadores de ações que venham a somar no convívio social. A seguir veremos alguns destaques dos temas trabalhados nas atividades remotas voltadas para as práticas educativas.

imagem de arquivo - antes da pandemia

PRÁTICAS EDUCATIVAS

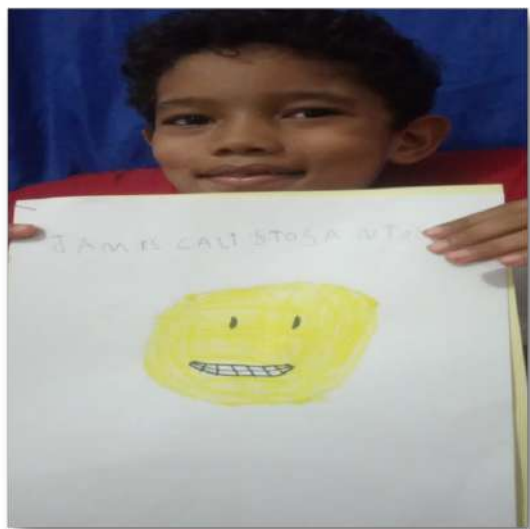

EMOÇÕES

Foi utilizada a contação de histórias a fim de descobrir emoções de forma descontraída e alegre, proporcionando a criança vivenciar um mundo diferente da sua realidade utilizando sua criatividade e imaginação e, assim, auxiliando no seu desenvolvimento.

JOGOS CIRCENSES

A atividade desenvolveu a valorização da cultura circense, identificando seus artistas e sua importância no meio social. A equipe de educadores, utilizou de jogos e brincadeiras para estimular o desenvolvimento motor, da linguagem oral, da criatividade e da imaginação dos participantes.

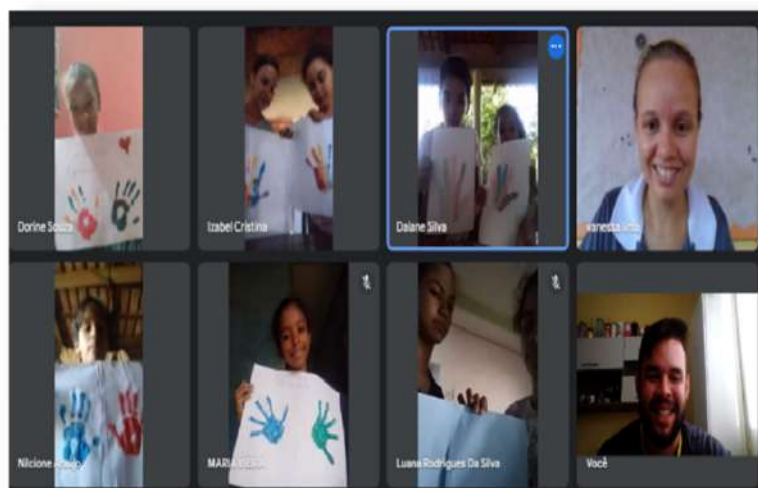

O IMPACTO DA MÍDIA NA ALIMENTAÇÃO

A nutricionista trabalhou sobre a influência da comunicação nas escolhas dos alimentos, quando abordamos os riscos alimentares presentes em grande parte das propagandas de alimentos que referem-se a produtos localizados no topo da pirâmide dos alimentos, ou seja, alimentos que devem ser consumidos com moderação.

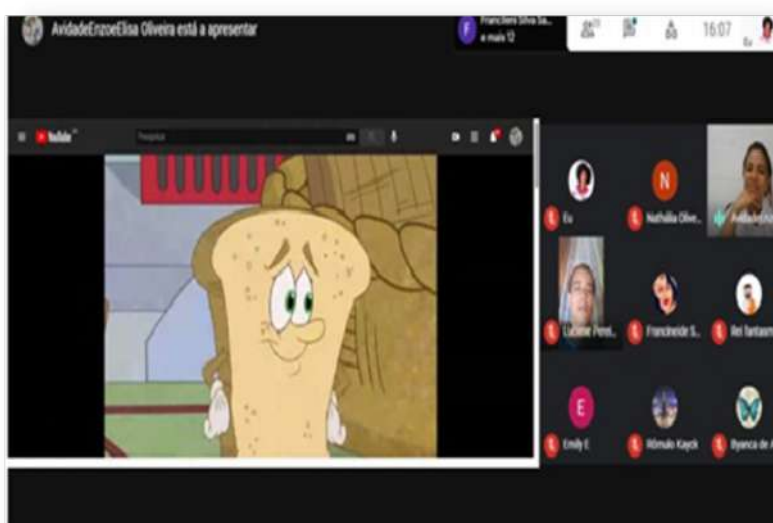

PRÁTICAS EDUCATIVAS

JOGOS E BRINCADEIRAS INDÍGENAS



Em alusão ao “Dia do Índio”, os educadores promoveram jogos e brincadeiras de origem indígena junto aos beneficiados do EC. Esta foi uma forma de homenagear a ampla diversidade de povos que tiveram papel fundamental na formação cultural e étnica da população brasileira. Na região Norte a cultura é afluída, tendo algumas aldeias próximas às cidades, inclusive da cidade de Tucumã a qual a Estação Conhecimento está localizada.

MÊS DAS CRIANÇAS - JOGOS, BRINQUEDO E BRINCADEIRAS

Em alusão ao “Dia da criança”, A metodologia utilizada nesse período foi proporcionar através de jogos lúdicos, alternativas divertidas para confeccionar brinquedos e realizar brincadeiras tornando deste modo o momento de aprendizado prazeroso e contribuindo para o desenvolvimento da criança.

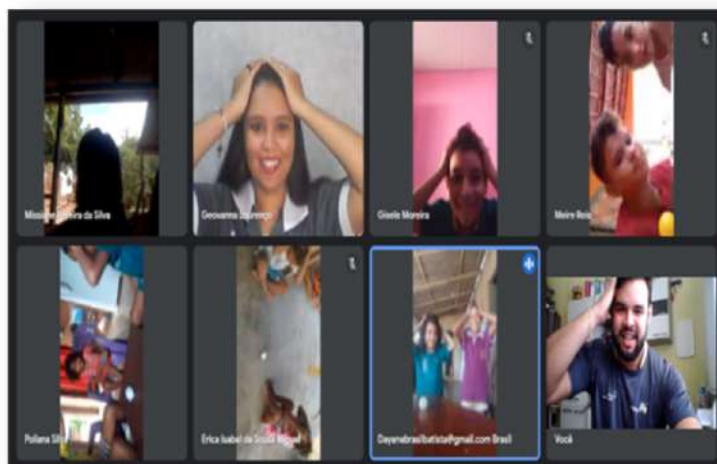

GINCANA DIVERTIDA

A proposta metodológica foi de resgatar diversas brincadeiras e que fosse possível executar essa vivência em sua residência. As atividades foram de caráter educativo possibilitando em seu contexto metodológico favorecer o aprendizado dos beneficiados além de contribuir para formação de sua personalidade.

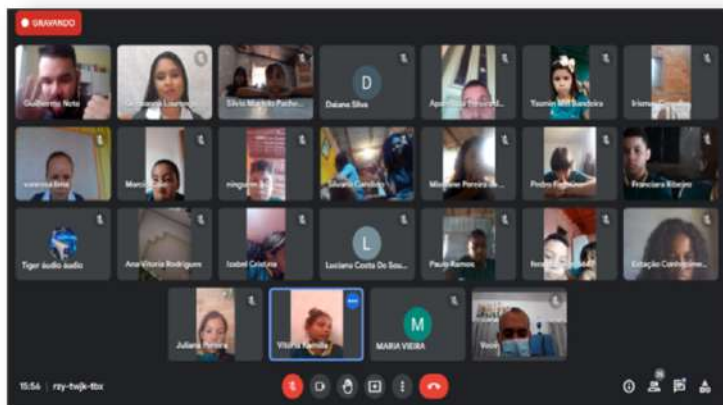

PRÁTICAS EDUCATIVAS



CONTAÇÃO DE HISTÓRIA A MENINA QUE NÃO GOSTAVA DE FRUTAS

A nutrição proporcionou atividade de contação de história: A MENINA QUE NÃO GOSTAVA DE FRUTAS. As crianças participaram da atividade com perguntas, fizemos uma brincadeira da amarelinha das frutas, as crianças falavam qual era sua fruta favorita e a fruta que tinha vontade de provar e gravamos um vídeo com o intuito de atingir mais crianças, finalizamos falando sobre os benefícios de comer frutas, verduras e legumes diariamente, podendo assim fortalecer a imunidade através dos alimentos.



CONHECENDO AS SAFRAS DOS ALIMENTOS

A atividade foi realizada com os adolescentes da Unidade para falar sobre a safra dos alimentos e medidas simples para cuidar do meio ambiente, como o reaproveitamento de materiais descartáveis e o reaproveitamento de alimentos, através de receitas simples ou do uso deles como adubo. Houve bastante interação e participação dos jovens que se divertiram com os nomes das frutas de cada região e fizeram bastante perguntas sobre os benefícios de cada alimento.



OFICINAS ESPORTIVAS

A EC Tucumã buscou promover por meio do esporte educacional, a inclusão social de seus participantes, que se encontram em situação de vulnerabilidade social, ao contemplar ações que desenvolvam suas competências individuais e de toda a comunidade envolvida. Reforça-se, pois, a busca no decorrer desse processo de aprendizado, a formação integral do indivíduo, promovendo o uso do esporte como ferramenta de cidadania plena, destituído da exacerbação à competitividade, ainda que por estímulo ao intercâmbio e as trocas de experiências e vivências sociais, permita aos alunos já iniciados, a participação em aulas de esporte, atividades recreativas, gincanas, colônias, na dimensão do esporte educacional. Nessa sessão destacamos algumas das principais atividades desenvolvidas durante as videochamadas das oficinas de esporte.

OFICINAS ESPORTIVAS

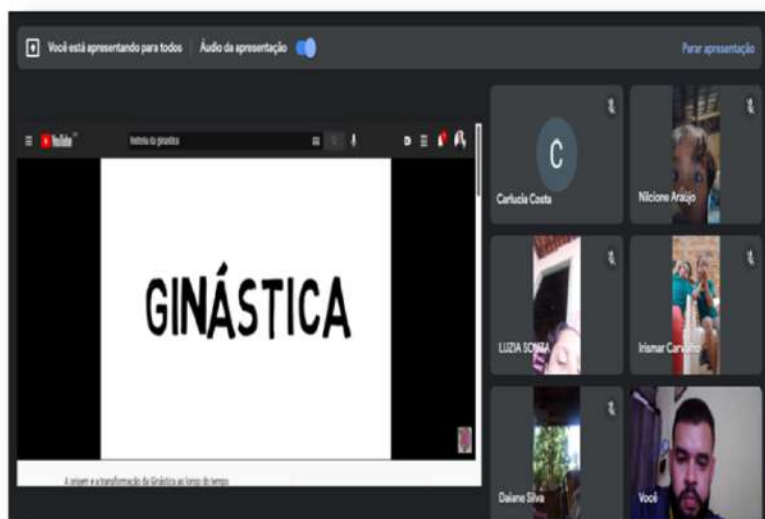

GINÁSTICA

Foi abordado o contexto histórico da modalidade, as características e os movimentos básicos que reúnem intencionalidade, planejamento e perfeição na execução. Considerando ainda o desenvolvimento integral do ser humano, os educadores trouxeram diversas atividades lúdicas e de fácil realização para retratar os gestos das provas que fazem parte da ginástica.

CONSCIENTIZAÇÃO DE INCLUSÃO DE PESSOAS COM DEFICIÊNCIA

A abordagem tratou sobre os direitos de todo cidadão em ter uma vida de qualidade, onde o convívio social seja oportunizado para todos, e enfatizaram a importância do respeito às limitações de qualquer natureza para que as crianças e os adolescentes que possuem deficiência aparente usufruam de ambientes acolhedores.

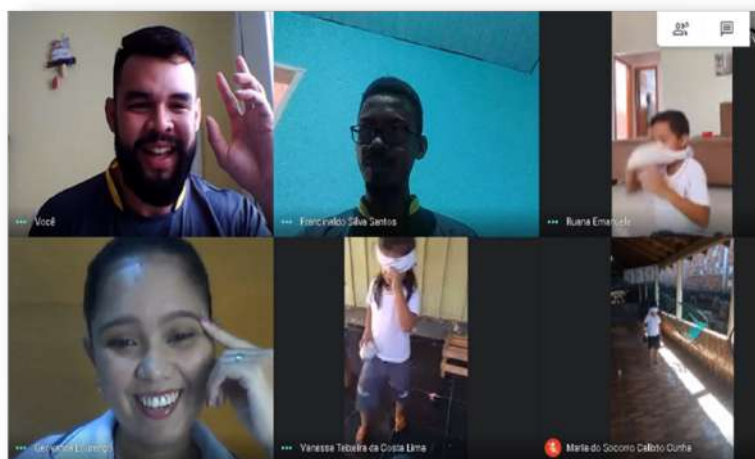

SAÚDE MENTAL X PRÁTICA ESPORTIVA

Tratou-se dos benefícios da atividade física para a saúde mental, buscando mostrar aos jovens e adolescentes que a prática regular de atividade física também melhora a capacidade cognitiva e diminui os níveis de ansiedade e estresse de maneira geral.



OFICINAS ESPORTIVAS

GINCANA ON LINE DA EC: JOGOS OLÍMPICOS DE TÓQUIO

Tendo como temática os jogos olímpicos de Tóquio trouxe para as crianças e adolescentes a importância do brincar. Os jogos e brincadeiras contribuem para o desenvolvimento de importantes habilidade para as crianças e adolescentes, como exemplo respeito, comunicação, concentração e trabalho em equipe.

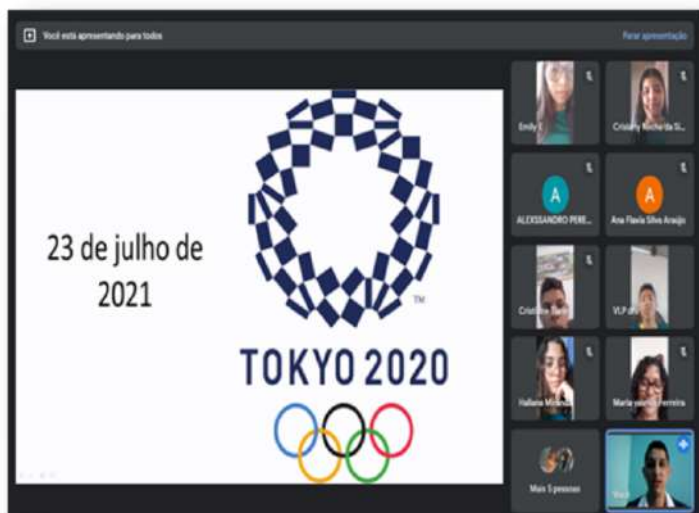

GINCANA DE JOGOS E BRINCADEIRAS - ONLINE

A Gincana teve por objetivo promover a integração, diversão, entretenimento, desenvolvimento social, expressão artística, e por fim, minimizar os impactos do distanciamento social. A proposta metodológica foi de resgatar diversas brincadeiras que fossem executáveis nas residências dos beneficiários.



GINCANA EC 13 ANOS - ONLINE

Os educadores realizaram uma gincana online em alusão aos 13 anos da Estação Conhecimento de Tucumã. Durante os dias de competição os coparticipantes vivenciaram diversos jogos, alguns com informações e curiosidades sobre a EC Tucumã. Buscou-se trabalhar as regras, promover a interatividade, comunicação e a competição de maneira saudável e coletiva.

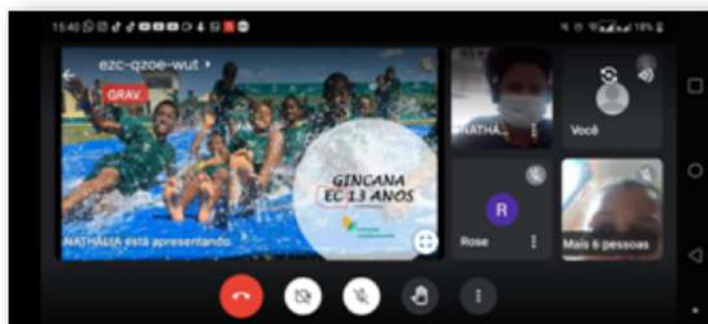

OFICINAS CULTURAIS

Visando contribuir para a inclusão e o desenvolvimento cultural no município de Tucumã, a Unidade também ofertou oficinas e atividades de incentivo as expressões artísticas e culturais. As ações buscaram promover o protagonismo de crianças e adolescentes, formando novos agentes culturais e cidadãos atuantes, por meio do resgate das tradições populares brasileiras, dando ênfase na cultura regional do estado do Pará.

PROJETO VIVENCIANDO CIDADANIA

No primeiro trimestre de 2021 a EC finalizou a execução do Projeto Vivenciando a Cidadania subsidiado via FIA - Fundo Municipal para Infância e Adolescência. O Projeto ofertou oficinas culturais de musicalização, canto coral, cursos de Recepção e Secretariado, Maquiagem Profissional e Artística, Geleias Gourmet e Habilidades Manuais. Os cursos foram realizados de forma híbrida, com eventuais atividades presenciais, seguindo todos os protocolos de segurança necessários devido a pandemia. Os beneficiários matriculados receberam todos os materiais necessários e uma bolsa de incentivo.



OFICINA DE CANTO E CORAL

A oficina de canto e coral, trouxe uma proposta de promover um resgate da criança interior de cada adulto e apresentar a essa nova geração as antigas cantigas populares, proporcionando uma reflexão e deixando uma mensagem.



CURSOS PROFISSIONALIZANTES

Os cursos profissionalizantes de maquiagem profissional e artística, recepção e secretariado, geleias gourmet e habilidades manuais foram proporcionados para os adolescentes atendidos na Instituição nos primeiros três meses de 2021. O projeto tinha a proposta de amenizar os impactos socioemocionais advindos do contexto de pandemia e iniciar perspectivas profissionais para os inscritos da EC Tucumã.

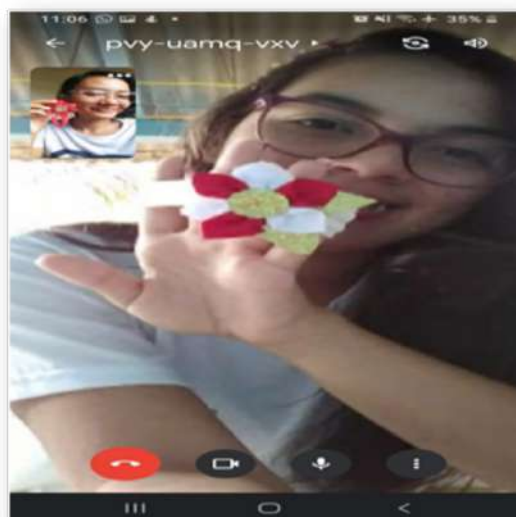

Núcleo de Desenvolvimento Econômico de Tucumã



A partir de junho de 2021 a Unidade iniciou um novo projeto cultural, subsidiado pelo Fundo Municipal da Infância e da Adolescência, no edital 2021.

A partir do novo projeto foram ofertadas as oficinas de teatro, dança, percussão, música, mídias digitais e comunicação e recursos tecnológicos.

Por meio destas atividades, a EC visa contribuir para a inclusão e o desenvolvimento cultural no município de Tucumã, promovendo o protagonismo de crianças e adolescentes, resgatando as tradições populares e fortalecendo a cultura regional do estado do Pará.

CONTOS E ENCANTOS DO MEU PARÁ.

OFICINA CULTURAL



estação
conhecimento

TUCUMÃ - PA.



PROJETO CULTURAL “CANTOS E ENCANTOS DO MEU PARÁ”

OFICINA DE TEATRO

As atividades da oficina de teatro buscaram trabalhar a literatura popular, voltando-se a mostrar aos participantes o folclore brasileiro, dando destaque às lendas do estado do Para. Foram desenvolvidas atividades de jogos teatrais, improvisação, dicção e expressão corporal, dentre outros.

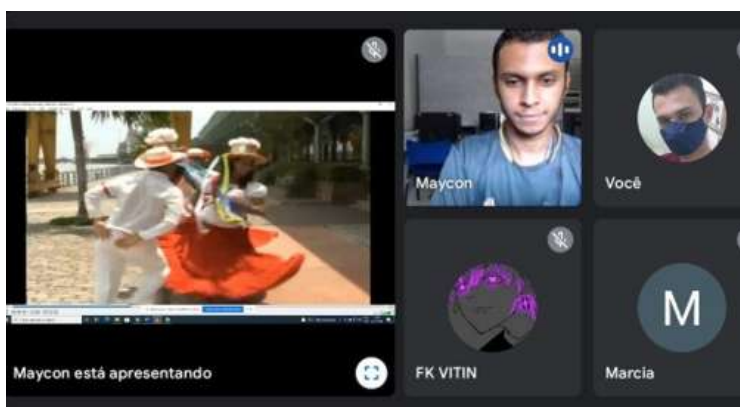
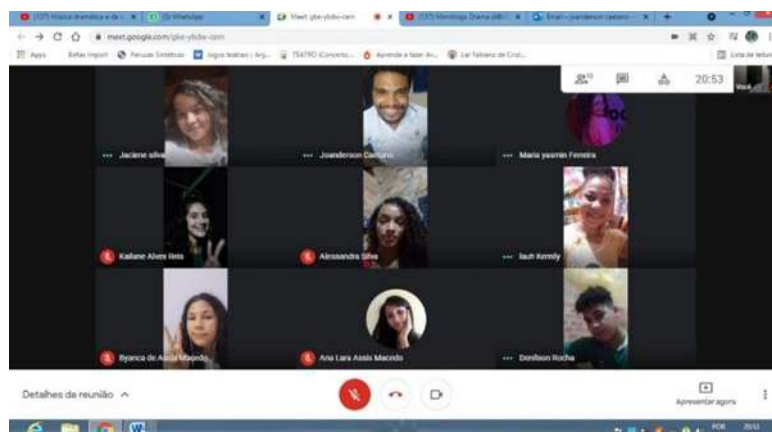

OFICINA DE PERCUSSÃO

A oficina de percussão abordou temas que visavam apresentar e ampliar o conhecimento dos participantes acerca dos instrumentos, tais como a técnica de rufagem, nomes e conceitos dos principais instrumentos de percussão e seus acessórios como baquetas artesanais e oficiais. Proporcionou ainda que os participantes conhecessem ritmos da cultura paraense como o carimbó e o xote bragantino.

OFICINA DE MÍDIAS DIGITAIS

Os participantes da oficina puderam conhecer a história da fotografia e ferramentas tecnológicas, fotografias (diafragma, obturador e foco), tipos de câmeras digitais, iluminação e ISO. Os temas foram tratados por meio de recursos didáticos como vídeos e slides, além do estímulo a interação e esclarecimento de dúvidas.



PRODUÇÃO VISUAL "MEU PARÁ"



Os educadores e participantes das oficinas do Projeto Cultural “Cantos e Encantos do meu Pará”, financiado pelo FIA-2021, produziram o vídeo “O Meu Pará”. A produção visual trata-se da culminância do aprendizado transmitido nas oficinas no primeiro trimestre de execução do projeto. Nela os participantes tocaram instrumentos, dançaram, interpretaram e declamaram poesias sobre a cultura paraense. Os participantes foram envolvidos tanto na gravação quanto na produção de textos e roteiros construídos durante a realização das oficinas. A produção foi possível através de filmagens individuais e agendadas dos participantes em espaços abertos a fim de garantir todos os cuidados preconizados pelo ministério da saúde para prevenção ao covid-19. O vídeo foi transmitido na Live mensal da Unidade no dia 10/11/2021.



LIVES

As lives surgiram nesse cenário pandêmico como forma de abranger o atendimento aos participantes com dificuldades de acesso às atividades remotas, proporcionando a eles aproximação aos temas discutidos nas videochamadas durante cada mês. Possibilitando ainda a aproximação entre os beneficiários, famílias e colaboradores da EC. Ao longo do ano de 2021 foram realizadas cerca de 16 Lives a fim de ofertar atividades educativas e reflexivas às famílias de forma criativa, lúdica e divertida. Em destaque expomos as seguintes:

LIVES

SAÚDE MENTAL “QUEM CUIDA DA MENTE CUIDA DA VIDA”

O assunto discutido fez alusão à campanha brasileira “Janeiro Branco” diante da relevância do assunto. A EC Tucumã utilizou o conteúdo como diretriz principal para a live. Os convidados a debater o assunto foram Tatiely Araújo, psicóloga da EC Tucumã, e o Terapeuta e professor Carlos Nascimento, que com muita leveza, interagiram com os espectadores respondendo dúvidas como: Porque mais do que nunca devemos no preocupar com o bem-estar da nossa saúde mental? O esporte faz bem para saúde mental? Com o surgimento da pandemia, o uso das redes sociais, tornou-se mais frequentes, quais os riscos para a saúde mental?



MULHER VOCÊ É IMPORTANTE! "CUIDE-SE, AME-SE, RECONHEÇA-SE"

A Live fez referência ao dia da mulher, sendo a culminância de todo trabalho desenvolvido durante o mês. Foram abordados temas pertinentes sobre a saúde da mulher, a história da data em que se comemora o dia da mulher, a importância da mulher na sociedade e os cuidados com a alimentação. Contamos com a presença de convidadas especiais como: Dra. Larissa Magalhães – Ginecologista e Obstetra e a Nutricionista da EC Tucumã Ruana Emanuele.



LIVES



NO ARRAIÁ DA EC O TEMPO É DE BRINCAR

A exploração do trabalho infantil traz uma série de consequências negativas para as crianças, com prejuízos nos aspectos psicológicos, educacionais e no desenvolvimento físico. Assim, a equipe buscou abordar o tema de forma lúdica criando quadros como: Pescaria do Conhecimento, Contação de História, Momento Nutre Educa, Conversa com a Especialista, Vídeo Clipe “Criança não trabalha” e Correio Elegante. Também foi utilizado um momento da Live para reforçar a campanha de vacinação contra a COVID-19 e a manutenção dos protocolos de segurança.



VOCÊ NÃO ESTÁ SOZINHO, A ESTAÇÃO ESTÁ COM VOCÊ!

A live fez alusão a campanha “Setembro amarelo” de valorização a vida e prevenção ao suicídio. Após tratar o tema durante as videochamadas por grupos. A EC Tucumã buscou realizar o momento de Live a fim de discutir e possibilitar momentos de reflexões através de quadros interativos e de mensagens em valorização da vida. Os quadros e dramatizações “Lutando com o meu eu interior”, “Seja como um girassol”, “frente a frente com depressão” e “nutrição para saúde mental” tiveram a colaboração de beneficiários da Unidade.



LIVES

SAÚDE DA MULHER: QUEM AMA SE CUIDA

A assistente social, nutricionista e médica da Estação Conhecimento, realizaram reunião remota com o grupo de mulheres da EC. O tema abordado foi “saúde da mulher: quem ama se cuida”, que contribuiu para difundir conhecimentos sobre ações e alimentação preventivas ao câncer e ainda fortalecer a conscientização das mulheres da EC para ações de autocuidado e amor próprio.



EC 13 ANOS: EU FAÇO PARTE DESSA HISTÓRIA

A equipe da Estação Conhecimento Tucumã, em homenagem aos 13 anos de existência da Unidade, produziu e transmitiu uma Live via plataforma YouTube, onde os principais eventos e histórias marcantes do período de 2008 até 2021 foram contadas com a participação de colaboradores antigos e beneficiários. A Live deu destaque as parcerias e projetos que atenderam a comunidade ao longo desses anos. Neste contexto, a Live também transmitiu o vídeo produzido pelos participantes das oficinas culturais intitulado “O Meu Pará”.

APERFEIÇOAMENTOS E CAPACITAÇÕES

A equipe multidisciplinar da Estação Conhecimento de Tucumã realizou diversos cursos de aperfeiçoamento durante esse período de atendimento remoto. Na tabela a seguir pode-se visualizar a descrição de período e temas dos aperfeiçoamentos e capacitações.

EDUCAÇÃO INCLUSIVA

“É TEMPO DE TRANSFORMAR
CONHECIMENTO EM AÇÃO!”

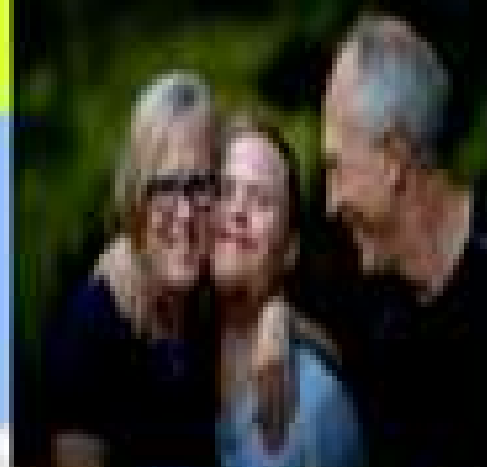
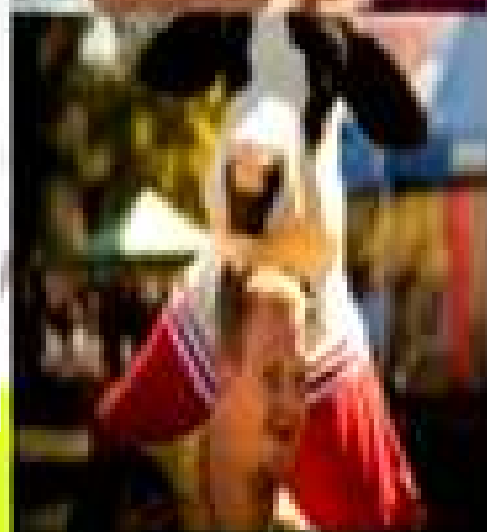

APERFEIÇOAMENTOS E CAPACITAÇÕES



DATA	TEMAS	INSTITUIÇÃO
08/02 e 01/09/2021	Treinamento sobre Controle e Gestão Patrimonial	Fundação Vale
21/05/2021	Palestra sobre a importância da vacinação contra a COVID-19	Fundação Vale
07/05/2021	Capacitação para Enfrentamento a Violência Sexual Contra Crianças e Adolescentes	Secretaria de Desenvolvimento Social e ONG Rádio Margarida
09/06 e 09/09/2021	Webnário - Avaliação de Aprendizagem	Secretaria de Educação Municipal
10/06/2021	Capacitação de Erradicação do Trabalho Infantil	Secretaria Municipal de Desenvolvimento Social
12/06/2021	12ª Conferência Municipal de Assistência Social de Tucumã/Pa	Secretaria Municipal de Desenvolvimento Social
24/06 a 09/12/2021	Capacitação Caminhos para Resiliência	Fundação Vale
05/08 a 08/12/2021	Revisão do Projeto Político Pedagógico - EC Tucumã	Cidade Escola Aprendiz/ Fundação Vale
26/08 a 17/12/2021	LABECS - Laboratórios das Estações Conhecimento	Cidade Escola Aprendiz/ Fundação Vale
17/08 a 08/10/2021	Formação em Educação Inclusiva	Instituto Incluir/ Fundação Vale
13/08 a 17/11/2021	Promoção do Livro e da Leitura - Acervo	Instituto Quindim/ Fundação Vale
10/02 a 17/10/2021	Treinamento Sistema Bússola	Equipe Bússola

ACÇÕES DE FORTALECIMENTO INSTITUCIONAL

A Estação Conhecimento de Tucumã desenvolveu ações junto as Instituições do município fortalecendo a relação com os demais atores sociais e somando na proteção social das famílias, crianças e adolescentes. Dentre as ações destacam-se, Eleição da EC para representação das ONGs de Tucumã na Conferência Regional de Assistência Social nos dias 15 e 16/09; A doação de materiais esportivos e de apoio pedagógicos as Secretarias de Educação e de Promoção Social de Ourilândia do Norte, no dia 01/10 e, em reconhecimento, a Secretaria municipal de Desenvolvimento Social e CMDCA de Tucumã enviaram “Moção de aplausos” pelas contribuições da EC no esclarecimento e sensibilização da sociedade ao tema da campanha “Faça Bonito” de combate ao abuso e exploração sexual de crianças e adolescentes.



Conselhos Municipais de Direitos

Em 2021 a Estação Conhecimento de Tucumã teve assento e foi atuante nos principais conselhos de políticas públicas sociais municipais, tais como: Conselho Municipal dos Direitos da Criança e do Adolescente - CMDCA; Já no Conselho Municipal de Assistência Social - CMAS e Conselho Municipal de Saúde- CMS esteve atuante e com assento até o mês de agosto.



Avenida Balata, 400
Bairro das Flores, Tucumã, PA
BRASIL Tel [55 94] 34333800
contato@ndhetucuma.org.br