



**estação  
conhecimento  
TUCUMÃ-PA**

**RELATÓRIO DE ATIVIDADES  
ANO 2020**

**NÚCLEO DE DESENVOLVIMENTO HUMANO E ECONÔMICO**

# Sumário

---

- 03** *Quem Somos?*
- 04** *Onde Estamos?*
- 05** *Missão, Visão e Valores*
- 06** *Beneficiários atendidos*
- 07** *Principais atividades desenvolvidas*
- 10** *Atividades presenciais*
- 17** *Medidas de enfrentamento a pandemia*
- 19** *Eventos online*
- 24** *Serviço de Convivência e Fortalecimento de Vínculos*
- 30** *Destaques do SCFV*
- 38** *Aperfeiçoamentos e Capacitações*
- 44** *Conselhos Municipais de Direitos*
- 47** *Projeto Vivenciando a Cidadania*

## Quem Somos?

---

*A Estação Conhecimento de Tucumã atua com objetivo de protagonizar um elaborado processo de desenvolvimento humano voltado à melhoria da qualidade de vida de famílias que estão em situação de vulnerabilidade e risco social, priorizando o atendimento as comunidades do seu entorno. Desenvolve atividades educativas, culturais, esportivas e sociais, oportunizando o desenvolvimento e o aprimoramento de seus talentos e vocações. São desenvolvidas atividades de educação complementar como, multiesporte, futebol, atletismo, natação, música, teatro, dança, informática, contação de história e literatura. Para o Serviço de Convivência e Fortalecimento de Vínculos – SCFV adultos e idosos, são trabalhados temas transversais nos grupos de gestantes e nutrizes, trabalho e renda e saúde, focados em planejamento familiar, direitos à saúde e bem-estar, economia doméstica e geração de renda. A EC conta ainda com uma equipe multidisciplinar que realiza acompanhamentos pedagógicos, nutricionais, sociais, médicos e odontológicos, atendendo tanto as crianças e adolescentes, quanto adultos e idosos.*

## *Onde Estamos?*

---

*A Estação Conhecimento de Tucumã está localizada na Avenida Balata nº400 no Bairro Das Flores, Município de Tucumã – Sudeste do Pará.*





# Missão, Visão e Valores

---

## Missão

*Oferecer Serviço de Proteção Básica às famílias em vulnerabilidade social, através da educação, cultura, saúde, esporte e lazer, contribuindo para o desenvolvimento humano da população local.*

## Visão

*Ser referência no território em que atua como instituição promotora do desenvolvimento humano.*

## Valores

*Responsabilidade Social, Sustentabilidade , Transparência e Valores Universais.*

## Beneficiários atendidos

---

<i>Faixa etária</i>	<i>Quantitativo</i>
<i>00 a 05 anos</i>	<b>95</b>
<i>06 a 11 anos</i>	<b>274</b>
<i>12 a 17 anos</i>	<b>220</b>
<i>18 a 59 anos</i>	<b>344</b>
<i>Acima de 60 anos</i>	<b>47</b>
<b><i>Total</i></b>	<b>980</b>



# PRINCIPAIS ATIVIDADES DESENVOLVIDAS



## *Atendimento e acompanhamento social*

*A equipe multidisciplinar realizou o atendimento e acompanhamento psicossocial das famílias inscritas na EC. Contudo, após o início da pandemia, a equipe elaborou um questionário para compreender a situação socioeconômica, de saúde, de acesso a meios de comunicação e a convivência familiar dos inscritos durante esse contexto. Na abordagem foram prestadas orientações referente ao COVID-19 e o Auxílio Emergencial do Governo. A partir desse diagnóstico, a equipe formulou procedimentos para atendimento remoto visando a prevenção de contágio do vírus e a oferta permanente de orientações para segurança das famílias.*

<b>ATIVIDADES</b>	<b>QUANTITATIVO</b>
Diagnostico social	420
Bolsas de alimentos distribuídas	2210
Doações de bolsas de alimentos – parceiros	36
Atendimentos e acompanhamentos pedagógico	5988
Atendimento das oficinas culturais	2934
Atendimento social – contato telefônico	2823

## *Atendimentos de Saúde*

---

*Durante o ano de 2020 a Estação Conhecimento de Tucumã realizou o total de **267** atendimentos médicos. Após a implantação das medidas de distanciamento social relacionadas a pandemia, os atendimentos passaram a ocorrer de forma remota.*





# ATIVIDADES PRESENCIAIS





## Colônia de férias

---

*Com o tema: “UMA MENTE LOUCAMENTE DIVERTIDA”, a Estação de Tucumã promoveu no mês de fevereiro uma colônia de Férias que abordou de forma lúdica e divertida a integração e a reflexão acerca dos sentimentos dos participantes.*

*O evento teve momentos de acolhimentos voltados aos sentimentos como: alegria, raiva, medo e tristeza. Os participantes foram divididos em equipes e foi trabalhado a importância de cada um dos sentimentos ao decorrer das atividades promovidas.*

*Durante a colônia, aproximadamente 150 crianças no ciclo vida entre 06 a 17 anos participaram das atividades de cunhos recreativos e voltadas ao desenvolvimento da expressividade, afetividade e cognição através de oficinas, brincadeiras e roda de conversas.*



## *Avaliação Nutricional*

---

*A Estação Conhecimento de Tucumã realizou a coleta de dados antropométricos de peso e altura, onde apenas as crianças que estão em estado de desnutrição, sobrepeso e obesidade foram avaliados para diagnóstico da composição corporal.*

*O trabalho realizado busca intervir nas situações de risco nutricional por meio da oferta de suplementação alimentar para os alunos. A suplementação é elaborada conforme cada caso e contém diversos nutrientes para que a reeducação alimentar possa continuar no contexto familiar.*





## Matriculas 2020

---

*O período de matrícula foi realizado pela Equipe Multidisciplinar da Estação Conhecimento Tucumã, no qual foram atendidos 186 responsáveis pelas famílias que efetivaram a matrícula de 490 crianças e adolescentes.*

*Na ocasião, as famílias receberam um kit de uniformes (blusas, shorts, meias e tênis), para cada um de seus filhos e comprovaram o vínculo escolar das crianças e adolescentes matriculadas na Estação. Essa medida é essencial para incentivo da permanência e ao desenvolvimento escolar dos participantes.*



## Curso de Corte e Costura

---

*A Estação Conhecimento de Tucumã em parceria com o Serviço Nacional de Aprendizagem Rural - SENAR promoveu o curso de corte e costura básico para famílias inscritas na Unidade. A facilitadora orientou ainda sobre a média de valores a serem aplicados nos serviços executados afim de oportunizar a ampliação de receitas financeiras para as participantes. O SENAR é parceiro da Estação em ações que visam a profissionalização, integração na sociedade, melhoria da qualidade de vida e pleno exercício da cidadania das famílias.*



## Todos Contra o Aedes Aegypti!

*A Campanha contou com a participação de aproximadamente 200 crianças com o ciclo vida entre 04 á 12 anos. As atividades foram através de contação de história com recurso de fantoches, palestra, confecção de placas e cartazes sobre a temática, vídeos educativos, teatro e confecção de brinquedos com materiais descartáveis. No município os meses de janeiro e fevereiro são propícios a proliferação dos mosquitos devido à chuva intensa nessa região, assim as crianças e adolescentes são orientados a fim de tornarem-se multiplicadores desse conhecimento em suas famílias, escola e na sociedade.*





## *Esporte como Transformador Social*

*Foram realizados 2 (dois) jogos amistosos de futebol com a participação de 50 beneficiários nas categorias sub 12 e sub 15. Os jogos ocorreram no complexo esportivo da EC Tucumã. O evento teve por objetivo proporcionar aos atletas da Estação Conhecimento de Tucumã uma vivência da modalidade de futebol em âmbito competitivo, onde buscou-se mostrar a importância do treinamento para um melhor desenvolvimento técnico e cognitivo.*

*Para além da competição, os educadores usaram o evento para reforçar valores humanos importantes para promover o “Fair Play” tais como: dignidade, moral, honestidade, respeito, responsabilidade, tolerância e humildade.*





# MEDIDAS DE ENFRENTAMIENTO A PANDEMIA



## *Benefícios eventuais*

---

*Diante do contexto da pandemia do Covid-19, a Estação Conhecimento adotou medidas para garantir a segurança alimentar e higienização pessoal das famílias inscritas na Unidade, uma vez que as autoridades no assunto orientaram protocolos de higienização e distanciamento social como principais medidas de prevenção ao contágio do vírus. Assim, foram distribuídos aos responsáveis das crianças e adolescentes benefícios eventuais, tais como kits de gêneros alimentícios perecíveis e não perecíveis, kits de higiene, mascaras de tecido e kit's pedagógicos.*

---

### **BENEFÍCIOS**

### **QUANTITATIVO**

---

*Kits gêneros alimentícios*

2210

---

*Kits de higiene*

1989

---

*Kits pedagógicos*

889

---

*Máscaras laváveis*

483



# EVENTOS ONLINE



## Campanha Nacional: Faça Bonito

*Em alusão campanha “FAÇA BONITO” sobre o enfrentamento ao abuso e a exploração sexual de crianças e adolescentes, no dia 18 de maio, os educadores da EC de Tucumã, promoveram vídeos e orientações remotas para cerca de 250 crianças do ciclo de vida de 03 a 12 anos, no âmbito do SCFV. Através da contação de história, os vídeos, abordaram temas como meios de identificar, medidas preventivas e canais de denuncia para este tipo de violência. No contexto do distanciamento social, a campanha mostrou-se muito relevante visto que milhares de crianças se encontram confinadas e suscetíveis a diversas situações de abuso.*





## Congresso Digital 30 Anos do ECA

*No mês de julho a equipe multidisciplinar da Estação Conhecimento participou do Congresso Digital em comemoração aos 30 anos do Estatuto da Criança e do Adolescente (ECA) que contou com participação de órgãos dos Poderes Judiciário, Executivo e Legislativo, entidades ligadas ao tema e representantes da sociedade civil. O Evento promoveu o debate sobre os direitos reconhecidos a partir do ECA e os novos desafios para a família, a sociedade e o Estado para garanti-los.*



## II Feira Literária FLIPOIÓ

*A oficina do Projeto Educativo Jacaré Poió, que tem como objetivo a formação de leitores e o despertar da consciência ambiental, promoveu a II Feira Literária - FLIPOIO. As atividades propostas para 138 crianças e adolescentes promoveram o conhecimento sobre a cultura japonesa como: a história desse país, a bandeira, danças populares, vestimentas, lendas locais, técnica de origami e tangram, confecção de jogos apresentando o idioma local e a criação de haicai.*



## Semana da Criança

*A equipe promoveu uma semana muito especial denominada “SEMANA DA CRIANÇA” com diversos tipos de brincadeiras e brinquedos com o objetivo de criar estratégias onde todos pudessem participar e interagir constantemente dentro de cada dinâmica realizada. Os pequenos ressaltaram o quanto foi prazeroso o desenvolvimento de cada atividade demonstrando que o método interativo via atividade remota é muito valioso e eficaz para o alcance dos alunos nesse contexto de distanciamento social.*

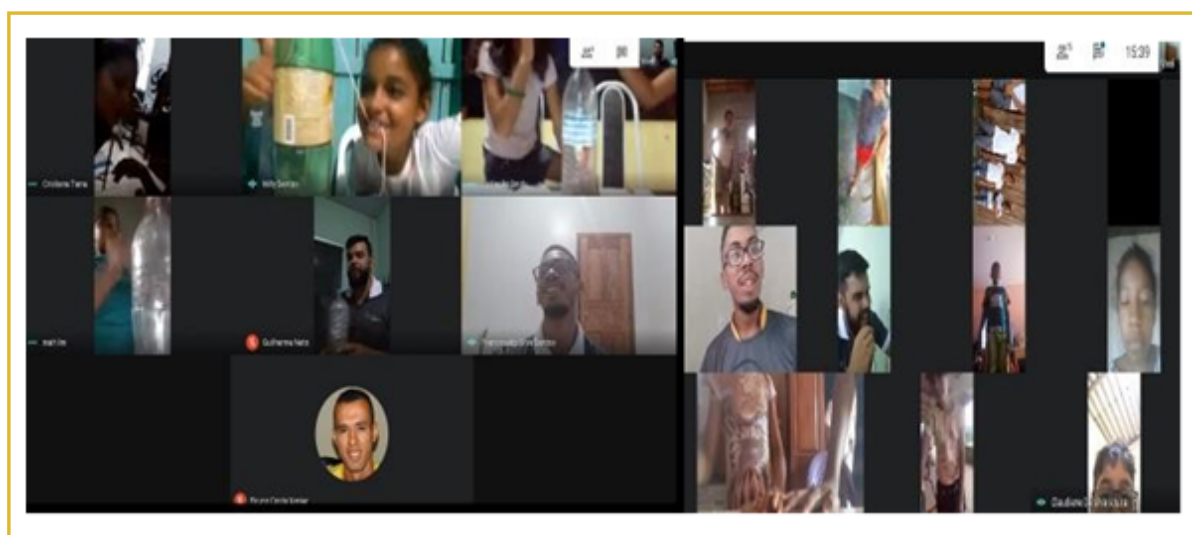



# SERVIÇO DE CONVIVÊNCIA E FORTALECIMENTO DE VÍNCULO – SCFV



# Serviço de Convivência e Fortalecimento de Vínculo – SCFV

---

*Em 2020 as atividades temáticas, lúdicas, educativas, culturais e esportivas do Serviço de Convivência e Fortalecimento de Vínculo-SCFV ofertadas na Estação Conhecimento foram desenvolvidas nas seguintes oficinas:*

---

## **Oficinas educativas**

*Nutre e Educa*

*Educação do Ser*

*Matemática divertida*

*Linguagem oral e escrita*

*Grandes pessoas*

*Jacaré Poió*

*Clube de mídia*



## **Oficinas esportivas**

*Natação*

*Futebol*

*Atletismo*

*Multiesporte*

*Jiu-jitsu*



## **Oficinas culturais**

*Teatro e Dança*

*Musicalização*

*Canto e Coral*



## *Ações frente a pandemia*

---

*Frente ao contexto do distanciamento social imposto pela pandemia do COVID-19, a equipe multidisciplinar da Estação Conhecimento adaptou suas atividades para continuar ofertando o Serviço de Convivência e Fortalecimento de vínculos de forma remota e acessível para as crianças e adolescentes de 03 a 17 anos. Deste modo, foram promovidas lives, videochamadas e arquivos em vídeo para compartilhamento em grupos de aplicativos de telefone conforme veremos a seguir.*





# *Produção de Vídeos e Propostas de Atividades Remotas*

*No período foram pensadas e propostas atividades por meio de vídeos adequadas a realidade habitacional das famílias e que pudesse oferecer entretenimento e integração entre seus membros.*

## *Contação de história e temáticas educativas*



## *Jogos e brincadeiras recreativas promovidas pelo esporte educacional*



# *Produção de Vídeos e Propostas de Atividades Remotas*

## *Conteúdo de Educação Nutricional e atividades lúdicas*





## *Videochamdas Interativas*

*A Estação Conhecimento de Tucumã acredita que a educação é a principal ferramenta para transformação da vida de crianças e adolescentes. Com isso temos a obrigação de guiá-los e orientá-los a transformar seus sonhos em realidade. Partindo dessa premissa os educadores/treinadores elaboram um plano de ação, para alcançar adolescentes 13 a 17 anos atendidos no projeto. O objetivo desse trabalho é levar as modalidades esportivas e culturais para dentro de suas casas, utilizando vídeo aula como ferramenta de ensino e como meio de estreitamento de vínculo entre pais, filhos e a Estação Conhecimento.*

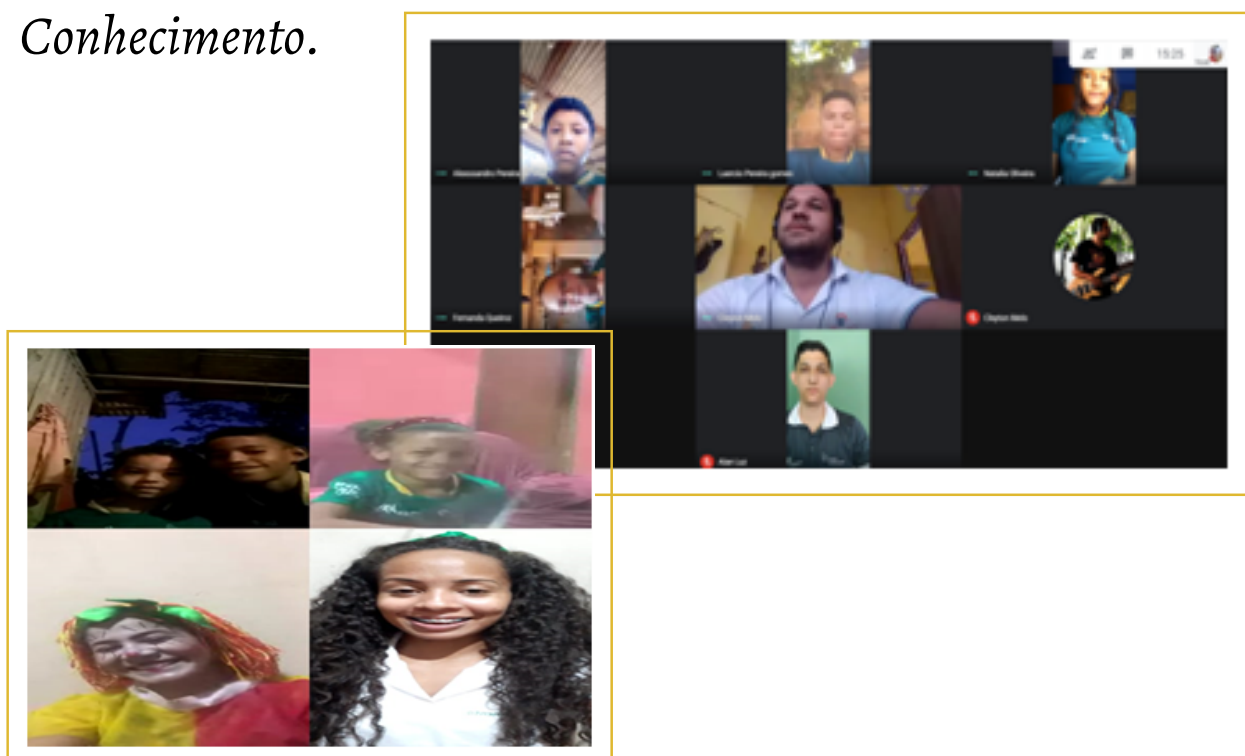



# DESTAQUES DO SCFV



# Principais temas

---

*O Esporte Educacional Levando Alegria*

*Folclore*

*Juventude e Mercado de Trabalho*

*Jogos e Brincadeiras - Interação como Transformação*

*Setembro Amarelo*

*Convivência Familiar*

*Rotina Alimentar*

*Semana do Estudante e Jogos Matemáticos*

*Jogos de Percepção Sócio Familiar*

*Dia do Idoso*

*Jogos e Brincadeiras com Material não Convencional*

*Eu Com Quem Cuida de Mim*

*Quem Eu Sou? Como me sinto no Isolamento Social?*

*Jogos Olímpicos*

*Qualidade de Vida*

*Saúde Mental*

*Jogos e Brincadeiras voltados para Atividades Corporais*

*Educação no Trânsito*

*Tecnologias da Informação e Comunicação*

*A Reinvenção Digital nas Atividades*

*Desenvolvimento Integral*

## *Minha Plantinha em uma Garrafa PET*

*Foi realizado uma videoaula como fazer uma horta em casa utilizando garrafa pet, adubo e sementes. A nutricionista da Instituição explanou sobre os diversos tipos de hortas (suspensas, orgânicas, mini hortas), o tempo necessário entre o plantio e colheitas dos alimentos, os nutrientes dos alimentos, incentivando assim hábitos alimentares pautados em um estilo de vida saudável.*

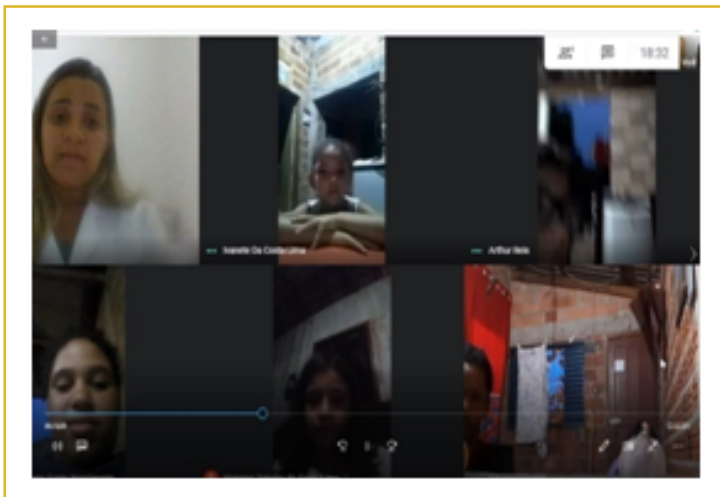

## *Infância é Para Sonhar*

---

*No mês de junho as atividades levaram as crianças ao mundo de imaginação e proporcionaram a aprendizagem constante, através de contação de histórias e músicas infantis. As temáticas foram diversas e também foi debatido o tema da campanha do dia 12 de junho de “ERRADICAÇÃO DO TRABALHO INFANTIL”. A campanha incentiva uma reflexão da sociedade sobre as consequências do trabalho infantil e a importância de garantir às crianças e aos adolescentes o direito de brincar, estudar e sonhar, vivências que são próprias da infância e que contribuem decisivamente para o seu desenvolvimento. As atividades foram direcionadas para um público de 250 crianças de 03 a 12 anos.*





## Mês da Juventude

---

*Durante o mês de agosto foram abordados temas atuais e pertinentes ao mundo dos jovens, dando ênfase a “Juventude e o mercado de trabalho” entre outros. Os temas objetivaram ainda despertar a conscientização da juventude sobre a suas responsabilidades para com a construção da sociedade futura. No desenvolvimento das atividades foram privilegiados os momentos de diálogo e o estímulo da criatividade dos participantes.*

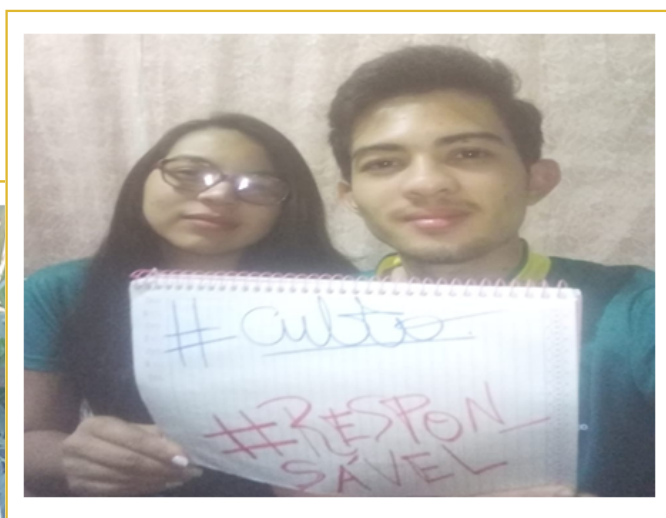

## *Folclore Brasileiro*

---

*As atividades de agosto trouxeram ainda conhecimento sobre as manifestações da cultura popular que caracterizam a identidade social de um povo, denominado folclore. Assim, foram explorados os mitos, lendas, canções, danças, artesanatos, festas populares, brincadeiras e jogos tradicionais.*

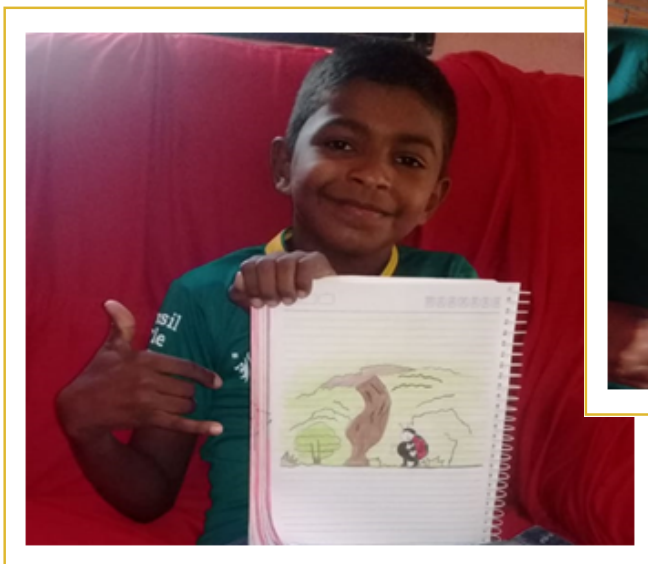

## Campanha de Valorização a Vida

*No mês de setembro ocorreu a campanha de prevenção contra o suicídio e as atividades tiveram temas voltados a valorização da vida. A Campanha proporcionou às crianças e adolescentes na faixa etária de (06 a 15 anos) conhecimento sobre as suas emoções e a emoção dos outros de forma lúdica e interativa, por meio de recursos pedagógicos como pintura, roda de conversa e contação de história.*

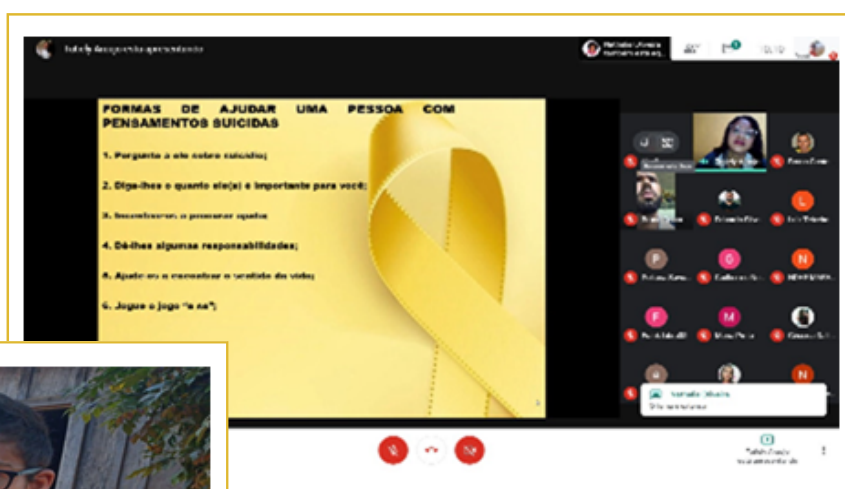



## *Dia Internacional do Idoso*

*A Estação Conhecimento realizou homenagens ao público idoso que participa das suas atividades visto que no dia primeiro de outubro se comemora o dia Internacional do Idoso. Na ocasião, brindes e cestas básicas foram fornecidas a essas famílias.*

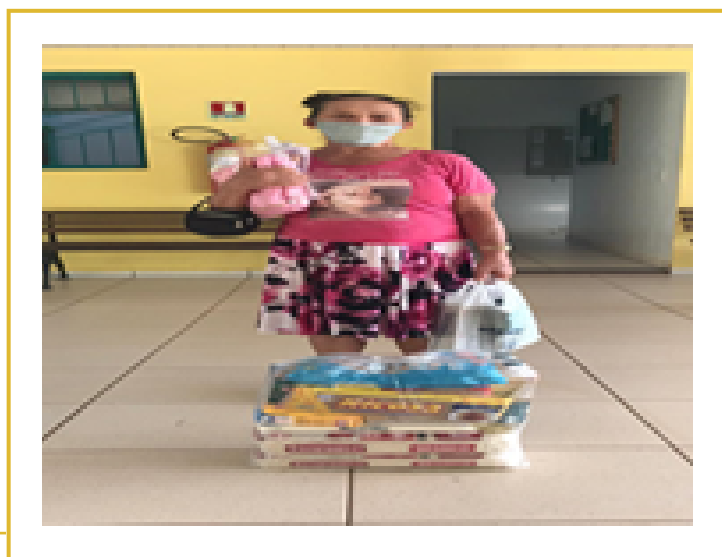

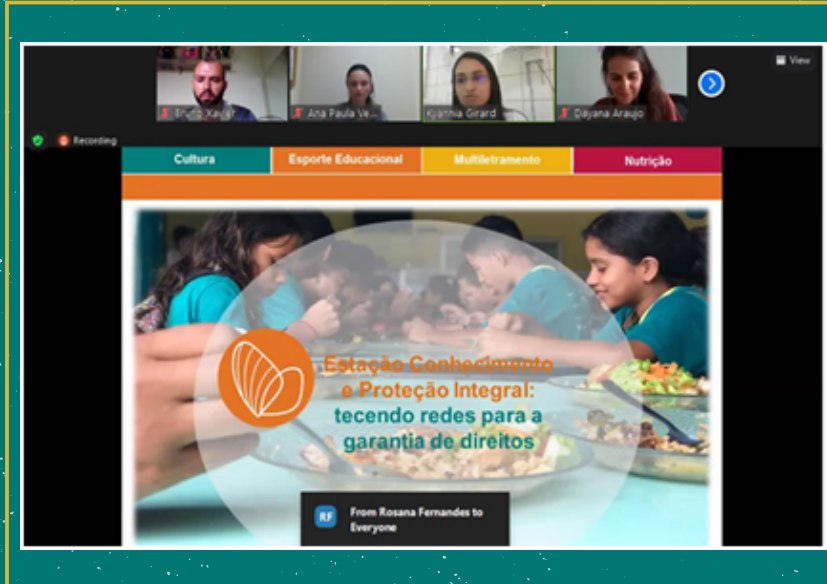

# APERFEIÇOAMENTOS E CAPACITAÇÕES

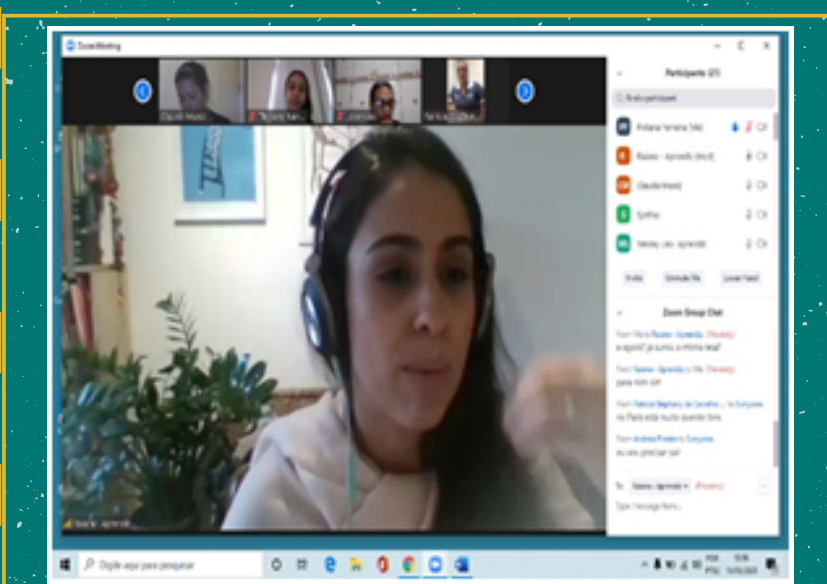

# Aperfeiçoamentos e Capacitações

DATA	TEMAS	INSTITUIÇÃO
15 a 16/05/2020	4ºSERSOL-Semana do Serviço Social-Lar Fabiano de Cristo	Lar Fabiano de Cristo
18 a 22/05/2020	Workshop Prevenção ao Abuso Sexual Infantil - Como orientar pais e educadores sociais	Leilane Rocha - Psicóloga Especialista em Sexualidade Humana
28 a 30/05/2020	Brincar Nexus - palestras, lives, aulas e conteúdo	Instituto NEXUS
08 a 10/07/2020	Hub20 - Resignificando a volta às aulas	Edify Education
01 e 19/06; 24/07; 04/09	LABECS - Laboratório Das Estações Conhecimento	Cidade Escola Aprendiz/ Fundação Vale
01,06 e 07/07/2020	Sistema Bússola	Lar Fabiano de Cristo E Suporte do Bussola
14 a 24/07	Jornada Digital da Educação	Bett Educar
Agosto a novembro de 2020	2º Observatório do BEM	Lar Fabiano de Cristo
01/12/2020	Webnário Educação Integral: Estação Conhecimento em prol da garantia de direitos	Cidade Escola Aprendiz/ Fundação Vale

## *Ressignificando a Volta às Aulas*

*O evento online da Hub20 Edify Education abordou o tema: Resinificando a volta às aulas. Foram três dias de capacitação divididos por grupos de temas denominados “trilhas”, sendo a trilha das emoções, a trilha metodológica e a trilha dos cuidados. Os debates oportunizaram o conhecimento de estratégias de retomada as aulas de forma acolhedora e empática, bem como por meio do uso de técnicas como “a chuvas de ideias”.*

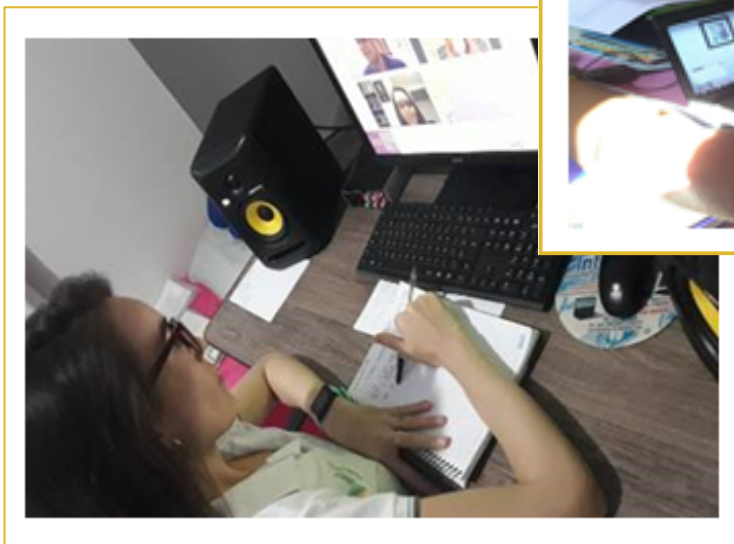

## Laboratórios das Estações Conhecimento

*A Estação Conhecimento de Tucumã participou de capacitações online com a equipe da ONG Cidade Escola Aprendiz e com as EC's de Arari, Brumadinho, Marabá e Serra. Oportunizando aos técnicos momentos de troca de experiências sobre o trabalho criativo e inovador que vem sendo desenvolvido nas ECs nesse período de distanciamento social por conta do fenômeno da pandemia. No dia 01/06/2020 foram abordados a produção de indicadores e o diagnóstico do território locais. No dia 19/06/2020 foi debatido sobre o papel e função do educador das EC's na perspectiva da educação integral. O último encontro das ECs pelo LABEC's tratou ainda sobre a importância de um Plano de Preparação e Resposta à Pandemia do Covid-19, reforçando as principais informações sobre prevenção e protocolos de higiene e segurança.*

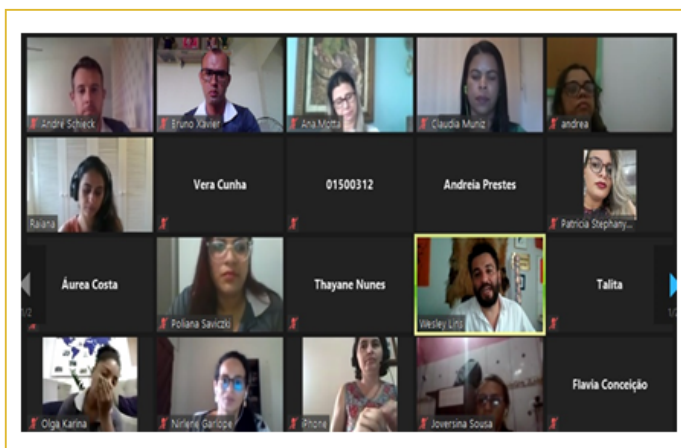



## *Sistema Bússola*

*A equipe de suporte do sistema bússola e da sede do Lar Fabiano de Cristo promoveram capacitação do Sistema Bússola. A ferramenta foi criada para aprimorar o registro dos atendimentos aos beneficiários atendidos na EC Tucumã, bem como facilitar a extração desses dados para análises e demonstrações dos impactos produzidos pelas intervenções da Unidade na Comunidade.*

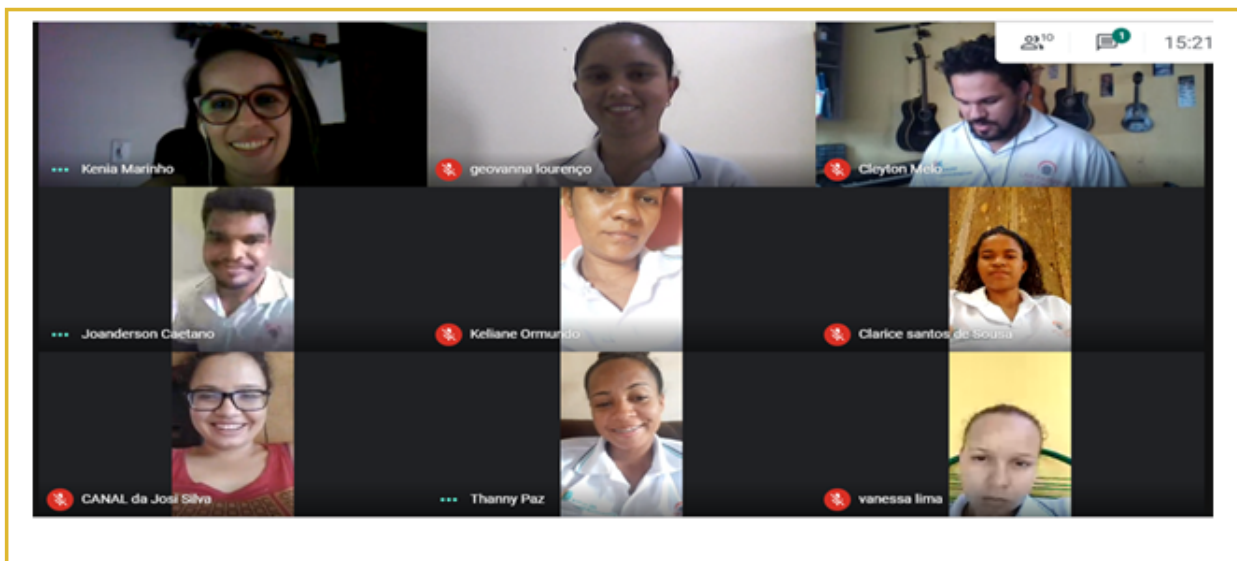

# *Estação Conhecimento em prol da Garantia de Direitos*

*A EC de Tucumã participou do 1ª Webnário de Educação Integral em prol da garantia de direitos de crianças, adolescentes e jovens mediado pela Cidade Escola Aprendiz. O evento proporcionou uma roda de discussões e trocas de experiências contemplando educadores e equipes multidisciplinares das Estações Conhecimento e organizações parceiras. O ciclo de palestrar abordou o tema Estação Conhecimento e Proteção Social: tecendo redes para garantia de direitos.*

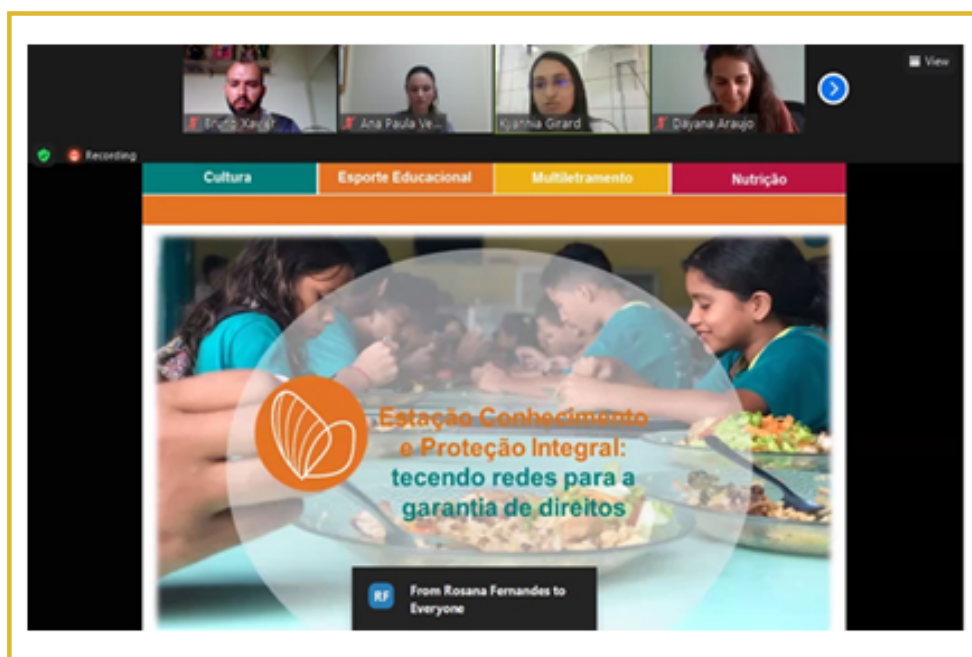



# CONSELHOS MUNICIPAIS DE DIREITOS

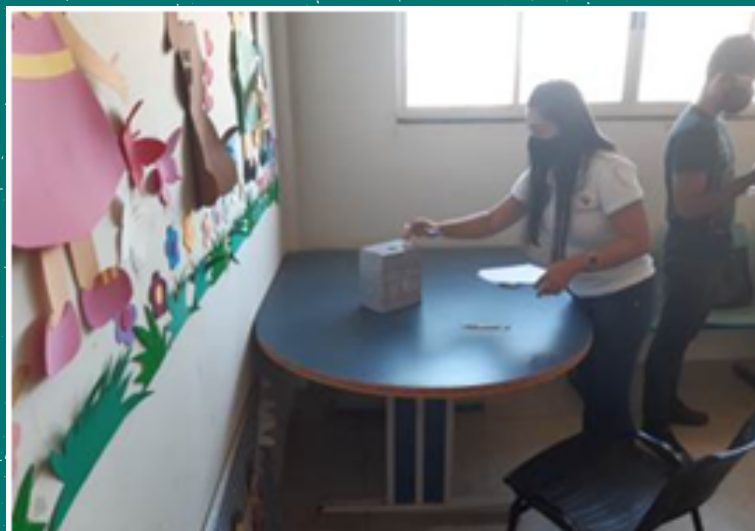

## *Conselhos Municipais de Direitos*

*Em 2020 a Estação Conhecimento de Tucumã teve assento e foi atuante nos principais conselhos de políticas públicas sociais municipais, tais como: Conselho Municipal dos Direitos da Criança e do Adolescente – CMDCA; Conselho Municipal de Assistência Social – CMAS; Conselho Municipal de Saúde - CMS.*



## *Eleição do Conselho Municipal Assistência Social - CMAS*

---

*No CMAS ocorreu o processo de eleição dos novos Conselheiros para Biênio 2020- 2022, com 06 vagas distribuídas 02 para ONG's, 02 para Trabalhadores do SUAS e 02 para Usuários do SUAS. Cinco Entidades concorreram as 02 vagas destinadas a ONG's, sendo o Lar Fabiano de Cristo/Estação Conhecimento eleito para presidência com 10 votos e a APAE para vice-presidência com 07 votos.*

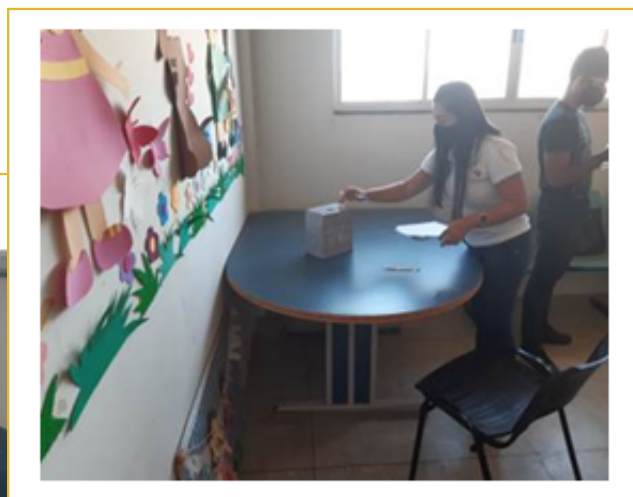





# PROJETO VIVENCIANDO A CIDADANIA



## *Projeto Vivenciando a Cidadania*

---

*A EC de Tucumã teve o Projeto Vivenciando a Cidadania aprovado para execução via Fundo Municipal para Infância e Adolescência. O Projeto ofertou oficinas culturais de musicalização, canto coral, cursos de Recepção e Secretariado, Maquiagem Profissional e Artística, Geleias Gourmet e Habilidades Manuais. Devido a pandemia os cursos foram realizados de forma remota, mas híbrida com eventuais atividades presenciais, seguindo-se todos os protocolos de segurança necessários. Os beneficiários matriculados receberam todos os materiais necessários e uma bolsa de incentivo.*



## *Cursos profissionalizantes*

---

*Os cursos profissionalizantes de maquiagem profissional e artística, recepção e secretariado, geleias gourmet e habilidades manuais foram ofertados para os adolescentes atendidos na Instituição. A proposta do projeto visou amenizar os impactos socioemocionais advindos do contexto de pandemia e iniciar perspectivas profissionais para os inscritos.*



## Oficinas Culturais

*Os participantes das oficinas culturais gravaram vídeos em casa cantando a música “Semente do Amanhã” de Gonzaguinha para organização de um vídeo especial de final de ano. A equipe de educadores do canto e coral e de musicalização visavam promover a reflexão da importância de manter a esperança e a fé em dias melhores frente ao contexto da pandemia.*

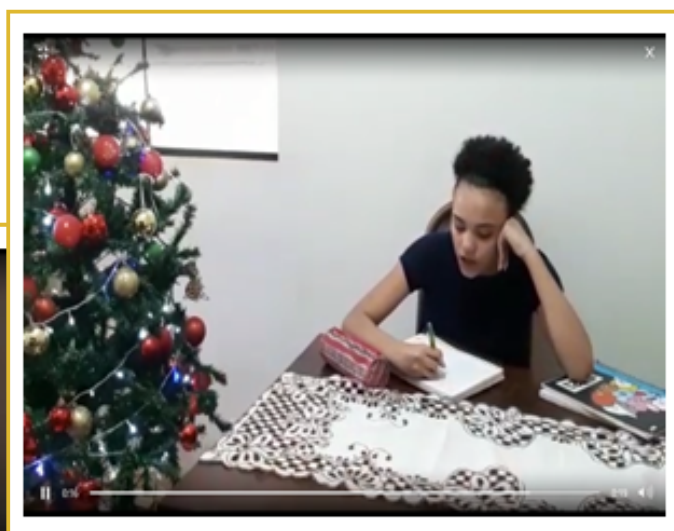
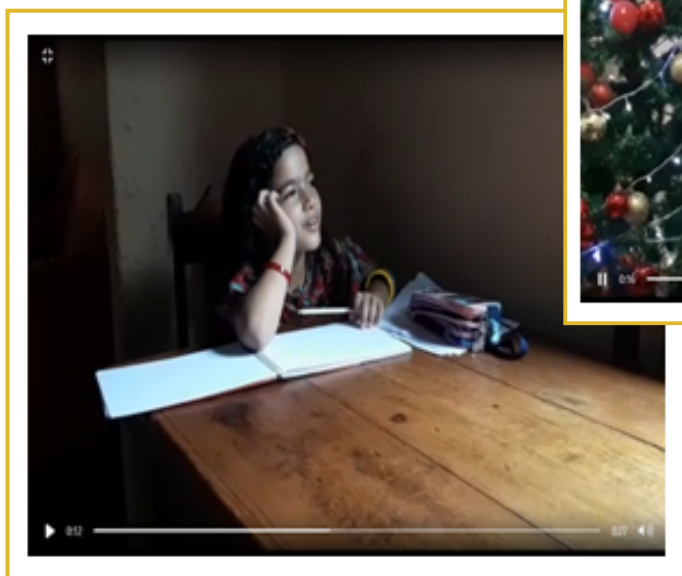

## *CMDCA Visita a Estação*

---

*A Estação Conhecimento recebeu a visita da Sra. Estania Gomes da Silva Conselheira do CMDCA – Conselho Municipal dos Direitos da Criança e Adolescente. A conselheira, cumprindo seu papel no CMDCA, acompanhou uma das ações Promovidas pelo Projeto Vivenciando a cidadania, que foi a distribuições de bolsas de alimentos e materiais de higiene para as famílias atendidas na entidade.*





Avenida Balata, 400  
Bairro das Flores, Tucumã, PA  
BRASIL Tel [55 94] 34333800  
[contato@ndhetucuma.org.br](mailto:contato@ndhetucuma.org.br)